



COMUNE DI GIACCIANO CON BARUCHELLA

Provincia di Rovigo

PROGETTO ESECUTIVO

per lavori di realizzazione del terzo stralcio della pista ciclabile nel
Comune di Giacciano con Baruchella ~ località Baruchella ~ da zona
agroindustriale a Centro Commerciale "Il Faro".



TAVOLA:

9/b

SICUREZZA CANTIERE:

FASCICOLO TECNICO

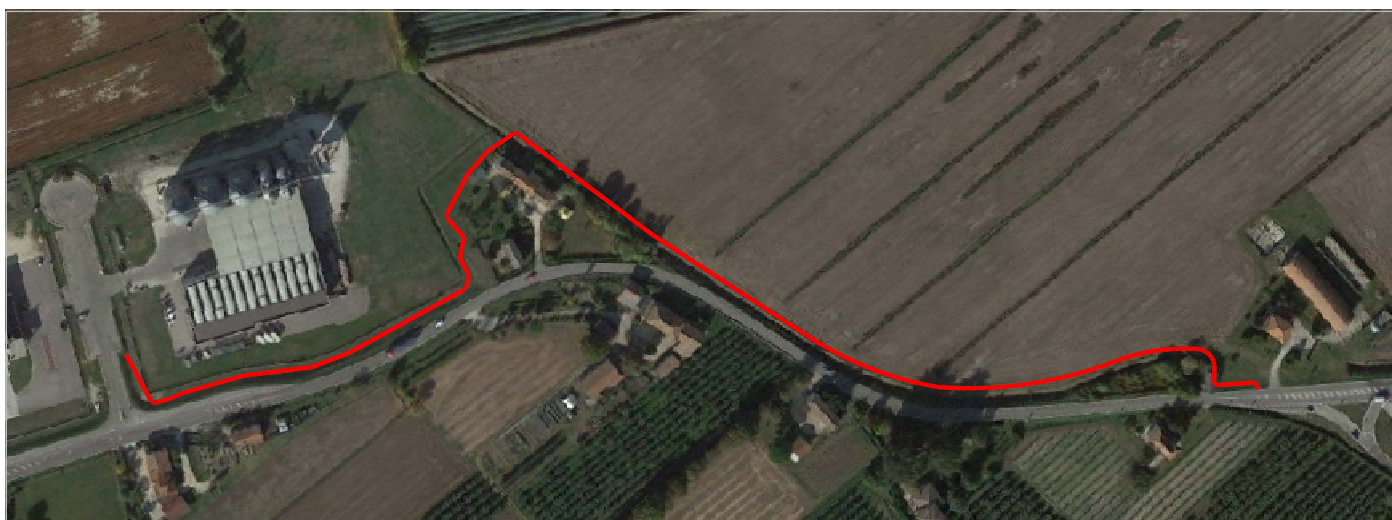
REVISIONE:

DATA:

DESCRIZIONE:

Il Tecnico Incaricato:

Bordin Ing. Massimo

Il Coord. in fase di esecuzione:

Bordin Ing. Massimo

Il Responsabile
dell'area tecnica:



San Bellino Giugno 2023



STUDIO TECNICO ING. MASSIMO BORDIN

Via Borgo Battisti n° 71 - 45020 - San Bellino (RO) Tel. e Fax 0425/703390 e-mail: info@studioingbordin.net

FASCICOLO TECNICO DELL'OPERA

Estratto del D.Lgs 9 Aprile 2008 n.81 Titolo IV Cantieri Temporanei e mobili

CAPO I – MISURE PER LA SALUTE E SICUREZZA NEI CANTIERI TEMPORANEI O MOBILI N° 17 articoli (da art. 88 a art. 104)

Articolo 88 - Campo di applicazione

1. Il presente capo contiene disposizioni specifiche relative alle misure per la tutela della salute e per la sicurezza dei lavoratori nei cantieri temporanei o mobili quali definiti all'articolo 89, comma 1, lettera a).
2. Le disposizioni del presente capo non si applicano:
 - a) ai lavori di prospezione, ricerca e coltivazione delle sostanze minerali;
 - b) ai lavori svolti negli impianti connessi alle attività minerarie esistenti entro il perimetro dei permessi di ricerca, delle concessioni o delle autorizzazioni;
 - c) ai lavori svolti negli impianti che costituiscono pertinenze della miniera: gli impianti fissi interni o esterni, i pozzi, le gallerie, nonché i macchinari, gli apparecchi e utensili destinati alla coltivazione della miniera, le opere e gli impianti destinati all'arricchimento dei minerali, anche se ubicati fuori del perimetro delle concessioni;
 - d) ai lavori di frantumazione, vagliatura, squadratura e trasporto dei prodotti delle cave ed alle operazioni di caricamento di tali prodotti dai piazzali;
 - e) alle attività di prospezione, ricerca, coltivazione e stoccaggio degli idrocarburi liquidi e gassosi nel territorio nazionale, nel mare territoriale e nella piattaforma continentale e nelle altre aree sottomarine comunque soggette ai poteri dello Stato;
 - f) ai lavori svolti in mare;
 - g) alle attività svolte in studi teatrali, cinematografici, televisivi o in altri luoghi in cui si effettuino riprese, purché tali attività non implicino l'allestimento di un cantiere temporaneo o mobile.

Articolo 89 - Definizioni

1. Agli effetti delle disposizioni di cui al presente capo si intendono per:
 - a) cantiere temporaneo o mobile, di seguito denominato: "cantiere": qualunque luogo in cui si effettuano lavori edili o di ingegneria civile il cui elenco è riportato nell' [ALLEGATO X](#).
 - b) committente: il soggetto per conto del quale l'intera opera viene realizzata, indipendentemente da eventuali frazionamenti della sua realizzazione. Nel caso di appalto di opera pubblica, il committente è il soggetto titolare del potere decisionale e di spesa relativo alla gestione dell'appalto;
 - c) responsabile dei lavori: soggetto incaricato, dal committente, della progettazione o del controllo dell'esecuzione dell'opera; tale soggetto coincide con il progettista per la fase di progettazione dell'opera e con il direttore dei lavori per la fase di esecuzione dell'opera. Nel campo di applicazione del decreto legislativo 12 aprile 2006, n. 163, e successive modificazioni, il responsabile dei lavori è il responsabile unico del procedimento;
 - d) lavoratore autonomo: persona fisica la cui attività professionale contribuisce alla realizzazione dell'opera senza vincolo di subordinazione;
 - e) coordinatore in materia di sicurezza e di salute durante la progettazione dell'opera, di seguito denominato coordinatore per la progettazione: soggetto incaricato, dal committente o dal responsabile dei lavori, dell'esecuzione dei compiti di cui all'articolo 91;
 - f) coordinatore in materia di sicurezza e di salute durante la realizzazione dell'opera, di seguito denominato coordinatore per l'esecuzione dei lavori: soggetto incaricato, dal committente o dal responsabile dei lavori,

dell'esecuzione dei compiti di cui all'articolo 92, che non può essere il datore di lavoro delle imprese esecutrici o un suo dipendente o il responsabile del servizio di prevenzione e protezione (RSPP) da lui designato;

g) uomini-giorno: entità presunta del cantiere rappresentata dalla somma delle giornate lavorative prestate dai lavoratori, anche autonomi, previste per la realizzazione dell'opera;

h) piano operativo di sicurezza: il documento che il datore di lavoro dell'impresa esecutrice redige, in riferimento al singolo cantiere interessato, ai sensi dell'articolo 17 comma 1, lettera a), i cui contenuti sono riportati nell'[ALLEGATO XV](#);

i) impresa affidataria: impresa titolare del contratto di appalto con il committente che, nell'esecuzione dell'opera appaltata, può avvalersi di imprese subappaltatrici o di lavoratori autonomi ;

l) idoneità tecnico-professionale: possesso di capacità organizzative, nonché disponibilità di forza lavoro, di macchine e di attrezzature, in riferimento alla realizzazione dell'opera.

Articolo 90 - Obblighi del committente o del responsabile dei lavori

1. Il committente o il responsabile dei lavori, nella fase di progettazione dell'opera, ed in particolare al momento delle scelte tecniche, nell'esecuzione del progetto e nell'organizzazione delle operazioni di cantiere, si attiene ai principi e alle misure generali di tutela di cui all'articolo 15. Al fine di permettere la pianificazione dell'esecuzione in condizioni di sicurezza dei lavori o delle fasi di lavoro che si devono svolgere simultaneamente o successivamente tra loro, il committente o il responsabile dei lavori prevede nel progetto la durata di tali lavori o fasi di lavoro.

2. Il committente o il responsabile dei lavori, nella fase della progettazione dell'opera, valuta i documenti di cui all'articolo 91, comma 1, lettere a) e b).

3. Nei cantieri in cui è prevista la presenza di più imprese, anche non contemporanea, il committente, anche nei casi di coincidenza con l'impresa esecutrice, o il responsabile dei lavori, contestualmente all'affidamento dell'incarico di progettazione, designa il coordinatore per la progettazione.

4. Nel caso di cui al comma 3, il committente o il responsabile dei lavori, prima dell'affidamento dei lavori, designa il coordinatore per l'esecuzione dei lavori, in possesso dei requisiti di cui all'articolo 98.

5. La disposizione di cui al comma 4 si applica anche nel caso in cui, dopo l'affidamento dei lavori a un'unica impresa, l'esecuzione dei lavori o di parte di essi sia affidata a una o più imprese.

6. Il committente o il responsabile dei lavori, qualora in possesso dei requisiti di cui all'articolo 98, ha facoltà di svolgere le funzioni sia di coordinatore per la progettazione sia di coordinatore per l'esecuzione dei lavori.

7. Il committente o il responsabile dei lavori comunica alle imprese esecutrici e ai lavoratori autonomi il nominativo del coordinatore per la progettazione e quello del coordinatore per l'esecuzione dei lavori. Tali nominativi sono indicati nel cartello di cantiere.

8. Il committente o il responsabile dei lavori ha facoltà di sostituire in qualsiasi momento, anche personalmente, se in possesso dei requisiti di cui all'articolo 98, i soggetti designati in attuazione dei commi 3 e 4.

9. Il committente o il responsabile dei lavori, anche nel caso di affidamento dei lavori ad un'unica impresa:

a) verifica l'idoneità tecnico-professionale dell'impresa affidataria, delle imprese esecutrici e dei lavoratori autonomi in relazione alle funzioni o ai lavori da affidare, con le modalità di cui all' [ALLEGATO XVII](#). Nei casi di cui al comma 11, il requisito di cui al periodo che precede si considera soddisfatto mediante presentazione da parte dell'impresa del certificato di iscrizione alla Camera di commercio, industria e artigianato e del documento unico di regolarità contributiva, corredato da autocertificazione in ordine al possesso degli altri requisiti previsti dall' [ALLEGATO XVII](#);

b) chiede alle imprese esecutrici una dichiarazione dell'organico medio annuo, distinto per qualifica, corredata dagli estremi delle denunce dei lavoratori effettuate all'Istituto nazionale della previdenza sociale (INPS), all'Istituto nazionale assicurazione infortuni sul lavoro (INAIL) e alle casse edili, nonché una dichiarazione relativa al contratto collettivo stipulato dalle organizzazioni sindacali comparativamente più rappresentative, applicato ai lavoratori dipendenti. Nei casi di cui al comma 11, il requisito di cui al periodo che precede si considera soddisfatto mediante presentazione da parte delle imprese del documento unico di regolarità contributiva e dell'autocertificazione relativa al contratto collettivo applicato;

c) trasmette all'amministrazione competente, prima dell'inizio dei lavori oggetto del permesso di costruire o della denuncia di inizio attività, il nominativo delle imprese esecutrici dei lavori unitamente alla documentazione di cui alle lettere a) e b). L'obbligo di cui al periodo che precede sussiste anche in caso di lavori eseguiti in economia mediante affidamento delle singole lavorazioni a lavoratori autonomi, ovvero di lavori realizzati direttamente con proprio personale dipendente senza ricorso all'appalto. In assenza del documento unico di regolarità contributiva, anche in caso di variazione dell'impresa esecutrice dei lavori, l'efficacia del titolo abilitativo è sospesa.

10. In assenza del piano di sicurezza e di coordinamento di cui all'articolo 100 o del fascicolo di cui all'articolo 91, comma 1, lettera b), quando previsti, oppure in assenza di notifica di cui all'articolo 99, quando prevista, è sospesa l'efficacia del titolo abilitativo. L'organo di vigilanza comunica l'inadempienza all'amministrazione concedente.

11. In caso di lavori privati la disposizione di cui al comma 3 non si applica ai lavori non soggetti a permesso di costruire. Si applica in ogni caso quanto disposto dall'articolo 92, comma 2.

Articolo 91 - Obblighi del coordinatore per la progettazione

1. Durante la progettazione dell'opera e comunque prima della richiesta di presentazione delle offerte, il coordinatore per la progettazione:

- a) redige il piano di sicurezza e di coordinamento di cui all'articolo 100, comma 1, i cui contenuti sono dettagliatamente specificati nell' [ALLEGATO XV](#);
- b) predispone un fascicolo, i cui contenuti sono definiti all' [ALLEGATO XVI](#), contenente le informazioni utili ai fini della prevenzione e della protezione dai rischi cui sono esposti i lavoratori, tenendo conto delle specifiche norme di buona tecnica e dell'allegato II al documento UE 26 maggio 1993. Il fascicolo non è predisposto nel caso di lavori di manutenzione ordinaria di cui all'articolo 3, comma 1, lettera a) del testo unico delle disposizioni legislative e regolamentari in materia di edilizia, di cui al decreto del Presidente della Repubblica 6 giugno 2001, n. 380.

2. Il fascicolo di cui al comma 1, lettera b), è preso in considerazione all'atto di eventuali lavori successivi sull'opera.

Articolo 92 - Obblighi del coordinatore per l'esecuzione dei lavori

1. Durante la realizzazione dell'opera, il coordinatore per l'esecuzione dei lavori:

- a) verifica, con opportune azioni di coordinamento e controllo, l'applicazione, da parte delle imprese esecutrici e dei lavoratori autonomi, delle disposizioni loro pertinenti contenute nel piano di sicurezza e di coordinamento di cui all'articolo 100 e la corretta applicazione delle relative procedure di lavoro;
- b) verifica l'idoneità del piano operativo di sicurezza, da considerare come piano complementare di dettaglio del piano di sicurezza e di coordinamento di cui all'articolo 100, assicurandone la coerenza con quest'ultimo, adegua il piano di sicurezza e di coordinamento di cui all'articolo 100 e il fascicolo di cui all'articolo 91, comma 1, lettera b), in relazione all'evoluzione dei lavori ed alle eventuali modifiche intervenute, valutando le proposte delle imprese esecutrici dirette a migliorare la sicurezza in cantiere, verifica che le imprese esecutrici adeguino, se necessario, i rispettivi piani operativi di sicurezza;
- c) organizza tra i datori di lavoro, ivi compresi i lavoratori autonomi, la cooperazione ed il coordinamento delle attività nonché la loro reciproca informazione;
- d) verifica l'attuazione di quanto previsto negli accordi tra le parti sociali al fine di realizzare il coordinamento tra i rappresentanti della sicurezza finalizzato al miglioramento della sicurezza in cantiere;
- e) segnala al committente e al responsabile dei lavori, previa contestazione scritta alle imprese e ai lavoratori autonomi interessati, le inosservanze alle disposizioni degli articoli 94, 95 e 96 e alle prescrizioni del piano di cui all'articolo 100, e propone la sospensione dei lavori, l'allontanamento delle imprese o dei lavoratori autonomi dal cantiere, o la risoluzione del contratto. Nel caso in cui il committente o il responsabile dei lavori non adotti alcun provvedimento in merito alla segnalazione, senza fornire idonea motivazione, il coordinatore per l'esecuzione dà comunicazione dell'inadempienza alla azienda unità sanitaria locale e alla direzione provinciale del lavoro territorialmente competenti;
- f) sospende, in caso di pericolo grave e imminente, direttamente riscontrato, le singole lavorazioni fino alla verifica degli avvenuti adeguamenti effettuati dalle imprese interessate.

2. Nei casi di cui all'articolo 90, comma 5, il coordinatore per l'esecuzione, oltre a svolgere i compiti di cui al comma 1, redige il piano di sicurezza e di coordinamento e predispone il fascicolo, di cui all'articolo 91, comma 1, lettere a) e b).

Articolo 93 - Responsabilità dei committenti e dei responsabili dei lavori

1. Il committente è esonerato dalle responsabilità connesse all'adempimento degli obblighi limitatamente all'incarico conferito al responsabile dei lavori. In ogni caso il conferimento dell'incarico al responsabile dei lavori non esonera il committente dalle responsabilità connesse alla verifica degli adempimenti degli obblighi di cui agli articoli 90, 92, comma 1, lettera e), e 99.

2. La designazione del coordinatore per la progettazione e del coordinatore per l'esecuzione, non esonera il responsabile dei lavori dalle responsabilità connesse alla verifica dell'adempimento degli obblighi di cui agli articoli 91, comma 1, e 92, comma 1, lettere a), b), c) e d).

Articolo 94 - Obblighi dei lavoratori autonomi

1. I lavoratori autonomi che esercitano la propria attività nei cantieri, fermo restando gli obblighi di cui al presente decreto legislativo, si adeguano alle indicazioni fornite dal coordinatore per l'esecuzione dei lavori, ai fini della sicurezza.

Articolo 95 - Misure generali di tutela

1. I datori di lavoro delle imprese esecutrici, durante l'esecuzione dell'opera osservano le misure generali di tutela di cui all'articolo 15 e curano, ciascuno per la parte di competenza, in particolare:

- a) il mantenimento del cantiere in condizioni ordinate e di soddisfacente salubrità;
- b) la scelta dell'ubicazione di posti di lavoro tenendo conto delle condizioni di accesso a tali posti, definendo vie o zone di spostamento o di circolazione;
- c) le condizioni di movimentazione dei vari materiali;
- d) la manutenzione, il controllo prima dell'entrata in servizio e il controllo periodico degli impianti e dei dispositivi al fine di eliminare i difetti che possono pregiudicare la sicurezza e la salute dei lavoratori;
- e) la delimitazione e l'allestimento delle zone di stoccaggio e di deposito dei vari materiali, in particolare quando si tratta di materie e di sostanze pericolose;
- f) l'adeguamento, in funzione dell'evoluzione del cantiere, della durata effettiva da attribuire ai vari tipi di lavoro o fasi di lavoro;
- g) la cooperazione tra datori di lavoro e lavoratori autonomi;
- h) le interazioni con le attività che avvengono sul luogo, all'interno o in prossimità del cantiere.

Articolo 96 - Obblighi dei datori di lavoro, dei dirigenti e dei preposti

1. I datori di lavoro delle imprese affidatarie e delle imprese esecutrici, anche nel caso in cui nel cantiere operi una unica impresa, anche familiare o con meno di dieci addetti:

- a) adottano le misure conformi alle prescrizioni di cui all' [ALLEGATO XIII](#);
- b) predispongono l'accesso e la recinzione del cantiere con modalità chiaramente visibili e individuabili;
- c) curano la disposizione o l'accatastamento di materiali o attrezzature in modo da evitarne il crollo o il ribaltamento;
- d) curano la protezione dei lavoratori contro le influenze atmosferiche che possono compromettere la loro sicurezza e la loro salute;
- e) curano le condizioni di rimozione dei materiali pericolosi, previo, se del caso, coordinamento con il committente o il responsabile dei lavori;
- f) curano che lo stoccaggio e l'evacuazione dei detriti e delle macerie avvengano correttamente;
- g) redigono il piano operativo di sicurezza di cui all'articolo 89, comma 1, lettera h).

2. L'accettazione da parte di ciascun datore di lavoro delle imprese esecutrici del piano di sicurezza e di coordinamento di cui all'articolo 100 e la redazione del piano operativo di sicurezza costituiscono, limitatamente al singolo cantiere interessato, adempimento alle disposizioni di cui all'articolo 17 comma 1, lettera a), all'articolo 18, comma 1, lettera z), e all'articolo 26, commi 1, lettera b), e 3.

Articolo 97 - Obblighi del datore di lavoro dell'impresa affidataria

1. Il datore di lavoro dell'impresa affidataria vigila sulla sicurezza dei lavori affidati e sull'applicazione delle disposizioni e delle prescrizioni del piano di sicurezza e coordinamento.
2. Gli obblighi derivanti dall'articolo 26, fatte salve le disposizioni di cui all'articolo 96, comma 2, sono riferiti anche al datore di lavoro dell'impresa affidataria. Per la verifica dell'idoneità tecnico professionale si fa riferimento alle modalità di cui all' [ALLEGATO XVII](#).
3. Il datore di lavoro dell'impresa affidataria deve, inoltre:
 - a) coordinare gli interventi di cui agli articoli 95 e 96;
 - b) verificare la congruenza dei piani operativi di sicurezza (POS) delle imprese esecutrici rispetto al proprio, prima della trasmissione dei suddetti piani operativi di sicurezza al coordinatore per l'esecuzione.

Articolo 98 - Requisiti professionali del coordinatore per la progettazione, del coordinatore per l'esecuzione dei lavori

1. Il coordinatore per la progettazione e il coordinatore per l'esecuzione dei lavori devono essere in possesso dei seguenti requisiti:
 - a) laurea magistrale conseguita in una delle seguenti classi: LM-4, da LM-20 a LM-35, LM- 69, LM-73, LM-74, di cui al decreto del Ministro dell'Università e della ricerca in data 16 marzo 2007, pubblicato nel S.O alla G.U. n. 157 del 9 luglio 2007, ovvero laurea specialistica conseguita nelle seguenti classi: 4/S, da 25/S a 38/S, 77/S, 74/S, 86/S, di cui al decreto del Ministro dell'Università e della ricerca scientifica e tecnologica in data 4 agosto 2000, pubblicato nel S.O. alla G.U. n. 245 del 19 ottobre 2000, ovvero corrispondente diploma di laurea ai sensi del decreto del Ministro dell'istruzione, dell'università e della ricerca in data 5 maggio 2004, pubblicato nella G.U. n. 196 del 21 agosto 2004, nonché attestazione, da parte di datori di lavoro o committenti, comprovante l'espletamento di attività lavorativa nel settore delle costruzioni per almeno un anno;
 - b) laurea conseguita nelle seguenti classi L7, L8, L9, L17, L23, di cui al predetto decreto ministeriale in data 16 marzo 2007, ovvero laurea conseguita nelle classi 8,9,10,4, di cui al citato decreto ministeriale in data 4 agosto 2000, nonché attestazione, da parte di datori di lavoro o committenti, comprovante l'espletamento di attività lavorative nel settore delle costruzioni per almeno due anni;
 - c) diploma di geometra o perito industriale o perito agrario o agrotecnico, nonché attestazione, da parte di datori di lavoro o committenti, comprovante l'espletamento di attività lavorativa nel settore delle costruzioni per almeno tre anni.
2. I soggetti di cui al comma 1, devono essere, altresì, in possesso di attestato di frequenza, con verifica dell'apprendimento finale, a specifico corso in materia di sicurezza organizzato dalle regioni, mediante le strutture tecniche operanti nel settore della prevenzione e della formazione professionale, o, in via alternativa, dall'ISPESL, dall'INAIL, dall'Istituto italiano di medicina sociale, dai rispettivi ordini o collegi professionali, dalle università, dalle associazioni sindacali dei datori di lavoro e dei lavoratori o dagli organismi paritetici istituiti nel settore dell'edilizia.
3. I contenuti, le modalità e la durata dei corsi di cui al comma 2 devono rispettare almeno le prescrizioni di cui all' [ALLEGATO XIV](#).
4. L'attestato di cui al comma 2 non è richiesto per coloro che, non più in servizio, abbiano svolto attività tecnica in materia di sicurezza nelle costruzioni, per almeno cinque anni, in qualità di pubblici ufficiali o di incaricati di pubblico servizio e per coloro che producano un certificato universitario attestante il superamento di un esame relativo ad uno specifico insegnamento del corso di laurea nel cui programma siano presenti i contenuti minimi di cui all' [ALLEGATO XIV](#), o l'attestato di partecipazione ad un corso di perfezionamento universitario con i medesimi contenuti minimi. L'attestato di cui al comma 2 non è richiesto per coloro che sono in possesso della laurea magistrale LM-26.
5. Le spese connesse all'espletamento dei corsi di cui al comma 2 sono a totale carico dei partecipanti.
6. Le regioni determinano la misura degli oneri per il funzionamento dei corsi di cui al comma 2, da esse organizzati, da porsi a carico dei partecipanti.

Articolo 99 - Notifica preliminare

1. Il committente o il responsabile dei lavori, prima dell'inizio dei lavori, trasmette all'azienda unità sanitaria locale e alla direzione provinciale del lavoro territorialmente competenti la notifica preliminare elaborata conformemente all' [ALLEGATO XII](#), nonché gli eventuali aggiornamenti nei seguenti casi:
 - a) cantieri di cui all'articolo 90, comma 3;
 - b) cantieri che, inizialmente non soggetti all'obbligo di notifica, ricadono nelle categorie di cui alla lettera a) per effetto di varianti sopravvenute in corso d'opera;
 - c) cantieri in cui opera un'unica impresa la cui entità presunta di lavoro non sia inferiore a duecento uomini-giorno.
2. Copia della notifica deve essere affissa in maniera visibile presso il cantiere e custodita a disposizione dell'organo di vigilanza territorialmente competente.
3. Gli organismi paritetici istituiti nel settore delle costruzioni in attuazione dell'articolo 51 possono chiedere copia dei dati relativi alle notifiche preliminari presso gli organi di vigilanza.

Articolo 100 - Piano di sicurezza e di coordinamento

1. Il piano è costituito da una relazione tecnica e prescrizioni correlate alla complessità dell'opera da realizzare ed alle eventuali fasi critiche del processo di costruzione, atte a prevenire o ridurre i rischi per la sicurezza e la salute dei lavoratori, ivi compresi i rischi particolari di cui all' [ALLEGATO XI](#), nonché la stima dei costi di cui al punto 4 dell' [ALLEGATO XV](#). Il piano di sicurezza e coordinamento (PSC) è corredato da tavole esplicative di progetto, relative agli aspetti della sicurezza, comprendenti almeno una planimetria sull'organizzazione del cantiere e, ove la particolarità dell'opera lo richieda, una tavola tecnica sugli scavi. I contenuti minimi del piano di sicurezza e di coordinamento e l'indicazione della stima dei costi della sicurezza sono definiti all' [ALLEGATO XV](#).
2. Il piano di sicurezza e coordinamento è parte integrante del contratto di appalto.
3. I datori di lavoro delle imprese esecutrici e i lavoratori autonomi sono tenuti ad attuare quanto previsto nel piano di cui al comma 1 e nel piano operativo di sicurezza.
4. I datori di lavoro delle imprese esecutrici mettono a disposizione dei rappresentanti per la sicurezza copia del piano di sicurezza e di coordinamento e del piano operativo di sicurezza almeno dieci giorni prima dell'inizio dei lavori.
5. L'impresa che si aggiudica i lavori ha facoltà di presentare al coordinatore per l'esecuzione proposte di integrazione al piano di sicurezza e di coordinamento, ove ritenga di poter meglio garantire la sicurezza nel cantiere sulla base della propria esperienza. In nessun caso le eventuali integrazioni possono giustificare modifiche o adeguamento dei prezzi pattuiti.
6. Le disposizioni del presente articolo non si applicano ai lavori la cui esecuzione immediata è necessaria per prevenire incidenti imminenti o per organizzare urgenti misure di salvataggio.

Articolo 101 - Obblighi di trasmissione

1. Il committente o il responsabile dei lavori trasmette il piano di sicurezza e di coordinamento a tutte le imprese invitate a presentare offerte per l'esecuzione dei lavori. In caso di appalto di opera pubblica si considera trasmissione la messa a disposizione del piano a tutti i concorrenti alla gara di appalto.
2. Prima dell'inizio dei lavori l'impresa affidataria trasmette il piano di cui al comma 1 alle imprese esecutrici e ai lavoratori autonomi.
3. Prima dell'inizio dei rispettivi lavori ciascuna impresa esecutrice trasmette il proprio piano operativo di sicurezza all'impresa affidataria, la quale, previa verifica della congruenza rispetto al proprio, lo trasmette al coordinatore per

l'esecuzione. I lavori hanno inizio dopo l'esito positivo delle suddette verifiche che sono effettuate tempestivamente e comunque non oltre 15 giorni dall'avvenuta ricezione.

Articolo 102 - Consultazione dei rappresentanti per la sicurezza

1. Prima dell'accettazione del piano di sicurezza e di coordinamento di cui all'articolo 100 e delle modifiche significative apportate allo stesso, il datore di lavoro di ciascuna impresa esecutrice consulta il rappresentante dei lavoratori per la sicurezza e gli fornisce eventuali chiarimenti sul contenuto del piano. Il rappresentante dei lavoratori per la sicurezza ha facoltà di formulare proposte al riguardo.

Articolo 103 - Modalità di previsione dei livelli di emissione sonora

1. L'emissione sonora di attrezzature di lavoro, macchine e impianti può essere stimata in fase preventiva facendo riferimento a livelli di rumore standard individuati da studi e misurazioni la cui validità è riconosciuta dalla Commissione consultiva permanente di cui all'articolo 6, riportando la fonte documentale cui si è fatto riferimento.

Articolo 104 - Modalità attuative di particolari obblighi

1. Nei cantieri la cui durata presunta dei lavori è inferiore ai 200 giorni lavorativi, l'adempimento di quanto previsto dall'articolo 102 costituisce assolvimento dell'obbligo di riunione di cui all'articolo 35, salvo motivata richiesta del rappresentante dei lavoratori per la sicurezza.

2. Nei cantieri la cui durata presunta dei lavori è inferiore ai 200 giorni lavorativi, e ove sia prevista la sorveglianza sanitaria di cui all'articolo 41, la visita del medico competente agli ambienti di lavoro in cantieri aventi caratteristiche analoghe a quelli già visitati dallo stesso medico competente e gestiti dalle stesse imprese, è sostituita o integrata, a giudizio del medico competente, con l'esame di piani di sicurezza relativi ai cantieri in cui svolgono la loro attività i lavoratori soggetti alla sua sorveglianza. Il medico competente visita almeno una volta all'anno l'ambiente di lavoro in cui svolgono la loro attività i lavoratori soggetti alla sua sorveglianza.

3. Fermo restando quanto previsto dall'articolo 37, i criteri e i contenuti per la formazione dei lavoratori e dei loro rappresentanti possono essere definiti dalle parti sociali in sede di contrattazione nazionale di categoria.

4. I datori di lavoro, quando è previsto nei contratti di affidamento dei lavori che il committente o il responsabile dei lavori organizzi apposito servizio di pronto soccorso, antincendio ed evacuazione dei lavoratori, sono esonerati da quanto previsto dall'articolo 18, comma 1, lettera b).

Si riportano gli Allegati al D.Lgs 9 Aprile 2008 n.81 necessari per una corretta individuazione e gestione delle imprese relativamente all'idoneità tecnico professionale e ai contenuti minimi del POS e del Pi.M.U.S. nel caso di interventi successivi:

ALLEGATO XVII

1 IDONEITA' TECNICO PROFESSIONALE

1. Ai fini della verifica dell'idoneità tecnico professionale le imprese dovranno esibire al committente o al responsabile dei lavori almeno:

- a) iscrizione alla camera di commercio, industria ed artigianato con oggetto sociale inerente alla tipologia dell'appalto
- b) documento di valutazione dei rischi di cui all'articolo 17, comma 1, lettera a) o autocertificazione di cui all'articolo 29, comma 5, del presente decreto legislativo
- c) specifica documentazione attestante la conformità alle disposizioni di cui al presente decreto legislativo, di macchine, attrezzature e opere provvisorie
- d) elenco dei dispositivi di protezione individuali forniti ai lavoratori

- e) nomina del responsabile del servizio di prevenzione e protezione, degli incaricati dell'attuazione delle misure di prevenzione incendi e lotta antincendio, di evacuazione, di primo soccorso e gestione dell'emergenza, del medico competente quando necessario
- f) nominativo (i) del (i) rappresentante (i) dei lavoratori per la sicurezza
- g) attestati inerenti la formazione delle suddette figure e dei lavoratori prevista dal presente decreto legislativo
- h) elenco dei lavoratori risultanti dal libro matricola e relativa idoneità sanitaria prevista dal presente decreto legislativo
- i) documento unico di regolarità contributiva
- l) dichiarazione di non essere oggetto di provvedimenti di sospensione o interdittivi di cui all'art. 14 del presente decreto legislativo

2. I lavoratori autonomi dovranno esibire almeno:

- a) iscrizione alla camera di commercio, industria ed artigianato con oggetto sociale inerente alla tipologia dell'appalto
- b) specifica documentazione attestante la conformità alle disposizioni di cui al presente decreto legislativo di macchine, attrezzature e opere provvisorie
- c) elenco dei dispositivi di protezione individuali in dotazione
- d) attestati inerenti la propria formazione e la relativa idoneità sanitaria previsti dal presente decreto legislativo
- e) documento unico di regolarità contributiva di cui al Decreto Ministeriale 24 ottobre 2007

3. In caso di sub-appalto il datore di lavoro committente verifica l'idoneità tecnico-professionale dei subappaltatori con gli stessi criteri di cui al precedente punto 1.

estratto dell'ALLEGATO XV

3.2. - Contenuti minimi del piano operativo di sicurezza

3.2.1. Il POS é redatto a cura di ciascun datore di lavoro delle imprese esecutrici, ai sensi dell'articolo 17 del presente decreto, e successive modificazioni, in riferimento al singolo cantiere interessato; esso contiene almeno i seguenti elementi:

a) i dati identificativi dell'impresa esecutrice, che comprendono:

- 1) il nominativo del datore di lavoro, gli indirizzi ed i riferimenti telefonici della sede legale e degli uffici di cantiere;
- 2) la specifica attività e le singole lavorazioni svolte in cantiere dall'impresa esecutrice e dai lavoratori autonomi subaffidatari;
- 3) i nominativi degli addetti al pronto soccorso, antincendio ed evacuazione dei lavoratori e, comunque, alla gestione delle emergenze in cantiere, del rappresentante dei lavoratori per la sicurezza, aziendale o territoriale, ove eletto o designato;
- 4) il nominativo del medico competente ove previsto;
- 5) il nominativo del responsabile del servizio di prevenzione e protezione;
- 6) i nominativi del direttore tecnico di cantiere e del capocantiere;
- 7) il numero e le relative qualifiche dei lavoratori dipendenti dell'impresa esecutrice e dei lavoratori autonomi operanti in cantiere per conto della stessa impresa;

b) le specifiche mansioni, inerenti la sicurezza, svolte in cantiere da ogni figura nominata allo scopo dall'impresa esecutrice;

c) la descrizione dell'attività di cantiere, delle modalità organizzative e dei turni di lavoro;

- d) l'elenco dei ponteggi, dei ponti su ruote a torre e di altre opere provvisorie di notevole importanza, delle macchine e degli impianti utilizzati nel cantiere;
- e) l'elenco delle sostanze e preparati pericolosi utilizzati nel cantiere con le relative schede di sicurezza;
- f) l'esito del rapporto di valutazione del rumore;
- g) l'individuazione delle misure preventive e protettive, integrative rispetto a quelle contenute nel PSC quando previsto, adottate in relazione ai rischi connessi alle proprie lavorazioni in cantiere;
- h) le procedure complementari e di dettaglio, richieste dal PSC quando previsto;
- i) l'elenco dei dispositivi di protezione individuale forniti ai lavoratori occupati in cantiere;
- l) la documentazione in merito all'informazione ed alla formazione fornite ai lavoratori occupati in cantiere.

ALLEGATO XXII

CONTENUTI MINIMI DEL Pi.M.U.S.

1. Dati identificativi del luogo di lavoro;
2. Identificazione del datore di lavoro che procederà alle operazioni di montaggio e/o trasformazione e/o smontaggio del ponteggio;
3. Identificazione della squadra di lavoratori, compreso il preposto, addetti alle operazioni di montaggio e/o trasformazione e/o smontaggio del ponteggio;
4. Identificazione del ponteggio;
5. Disegno esecutivo del ponteggio;
6. Progetto del ponteggio, quando previsto;
7. Indicazioni generali per le operazioni di montaggio e/o trasformazione e/o smontaggio del ponteggio ("piano di applicazione generalizzata"):
 - 7.1. planimetria delle zone destinate allo stoccaggio e al montaggio del ponteggio, evidenziando, inoltre: delimitazione, viabilità, segnaletica, ecc.,
 - 7.2. modalità di verifica e controllo del piano di appoggio del ponteggio (portata della superficie, omogeneità, ripartizione del carico, elementi di appoggio, ecc.),
 - 7.3. modalità di tracciamento del ponteggio, impostazione della prima campata, controllo della verticalità, livello/bolla del primo impalcato, distanza tra ponteggio (filo impalcato di servizio) e opera servita, ecc.,
 - 7.4. descrizione dei DPI utilizzati nelle operazioni di montaggio e/o trasformazione e/o smontaggio del ponteggio e loro modalità di uso, con esplicito riferimento all'eventuale sistema di arresto caduta utilizzato ed ai relativi punti di ancoraggio,
 - 7.5. descrizione delle attrezzature adoperate nelle operazioni di montaggio e/o trasformazione e/o smontaggio del ponteggio e loro modalità di installazione ed uso,
 - 7.6. misure di sicurezza da adottare in presenza, nelle vicinanze del ponteggio, di linee elettriche aeree nude in tensione, di cui all'articolo 117,
 - 7.7. tipo e modalità di realizzazione degli ancoraggi,

7. 8. misure di sicurezza da adottare in caso di cambiamento delle condizioni meteorologiche (neve, vento, ghiaccio, pioggia) pregiudizievoli alla sicurezza del ponteggio e dei lavoratori,

7. 9. misure di sicurezza da adottare contro la caduta di materiali e oggetti;

8. Illustrazione delle modalità di montaggio, trasformazione e smontaggio, riportando le necessarie sequenze “passo dopo passo”, nonché descrizione delle regole puntuali/specifiche da applicare durante le suddette operazioni di montaggio e/o trasformazione e/o smontaggio (“istruzioni e progetti particolareggiati”), con l’ausilio di elaborati esplicativi contenenti le corrette istruzioni, privilegiando gli elaborati grafici costituiti da schemi, disegni e foto;

9. Descrizione delle regole da applicare durante l’uso del ponteggio;

10. Indicazioni delle verifiche da effettuare sul ponteggio prima del montaggio e durante l’uso (vedasi ad es. ALLEGATO XIX)

2 2.1 Individuazione di massima del rapporto uomini/giorni (1)

Con il D.Lgs n.81/2008, ***l'obbligo da parte del committente, anche in caso di coincidenza con l'impresa esecutrice, della nomina dei coordinatori sussiste sempre nel caso in cui sia prevista la presenza in cantiere di più imprese anche non contemporanee***, al di là quindi della sua entità e rischiosità, a meno che nel cantiere stesso non siano eseguiti dei lavori non soggetti a permessi di costruire.

Con il precedente D.Lgs 494/96, l'obbligo da parte del committente di designare i coordinatori in fase di progettazione ed in fase di esecuzione, sussisteva nel caso in cui fosse prevista in cantiere la presenza di più imprese anche non contemporanee e nel caso che l'entità del cantiere fosse pari o superiore ai 200 uomini-giorno o anche nel caso di cantiere con entità inferiore a tale soglia ma in presenza di particolari rischi per la salute e la sicurezza dei lavoratori indicati nell'allegato II del D. Lgs. n. 494/1996.

Al fine di determinare l'entità di questo parametro, si effettua comunque una valutazione di stima del rapporto uomini-giorno, che tiene conto del valore economico riferito all'incidenza della mano d'opera nell'importo complessivo dei lavori.

3 **Stima**

Si traccia l'individuazione uomini/giorni attraverso parametri di natura economica.

Per tale ipotesi vengono considerati i seguenti elementi:

Elem.	Specifica dell'elemento considerato
A	Costo complessivo dell'opera (presunto), stima dei lavori (o stima del costo complessivo).
B	Incidenza presunta in % dei costi della mano d'opera sul costo complessivo dell'opera (stima del CPL).
C	Costo medio di un uomo/giorno (per l'occorrenza si prende in considerazione il costo medio di un operaio come di seguito precisato).

Il costo medio di un uomo/giorno è la media di costo tra l'operaio specializzato, l'operaio qualificato e l'operaio comune (manovale) come previsto dal manuale di informazione semestrale (1° Semestre 2005) sui prezzi delle Opere Edili della Camera di Commercio – Industria – Artigianato – Agricoltura, di Padova.

A = costo complessivo dell'opera dato dal computo metrico estimativo;
B = incidenza in % della mano d'opera nell'esecuzione dei lavori;
C = retribuzione media di un uomo/giorno.

Riepilogo:

Operaio	Costo orario
Operaio specializzato, carpentiere, muratore, ferraio, autista	€ 29,55
Operaio qualificato, aiuto carpentiere, aiuto muratore	€ 27,46
Manovale specializzato, operaio comune	€ 24,71
Valore Medio Costo di un uomo/giorno	€ 27,46

Calcolo di un uomo/giorno	Calcolo
Ore di lavoro medie previste dal CCNL	N. 8
Paga oraria media	€ 27,46
Costo medio di un uomo/giorno (paga oraria media x 8 ore)	€ 219,68
Costo medio di un uomo/giorno arrotondato per eccesso	€ 220,00

In via convenzionale possiamo stabilire che il rapporto U/G è dato dalla seguente formula:

Rapporto U/G = (A - B)/C

Ipotesi calcolo:

Importo lavori presunto di		Valore (A)
Stima dell'incidenza della mano d'opera in %	20%	Valore (B)
Costo medio di un uomo/giorno	€ 220,00	Valore (C)

R. U/G =

$$\text{Rapporto U/G} = \frac{A \times B}{C} = \frac{\text{Valore Intervento} \times 20\%}{220,00}$$

**Rapporto Uomini
/giorno**

Tabella indicativa per la stima della Incidenza della mano d'opera:

ATTIVITA'	INCIDENZA %
Opere edilizie in genere	40
Opere in c.a. armato per l'edilizia	32
Impianti igienico sanitari	43
Impianti elettrici interni	45
Impianti riscaldamento e condizionamento	40
Montaggio di elementi prefabbricati	25
Impianti ascensori e montacarichi	55
Lavori stradali, carpenteria metallica	20

4 2.2 Procedure generali in caso di altri interventi con progetto dei lavori:

Adempimenti	Annotazioni
Screening preliminare della durata dell'opera	Viene presentata una stima di massima per la durata totale dei lavori (predisposizione di diagramma di Gantt allegato alla documentazione contrattuale).
Da una attenta analisi del progetto si prevede la presenza in cantiere di più imprese ed un'entità presunta superiore a 200 Uomini-Giorno.	Con il D.Lgs n.81/2008, l'obbligo da parte del committente, anche in caso di coincidenza con l'impresa esecutrice, della nomina dei coordinatori sussiste sempre nel caso in cui sia prevista la presenza in cantiere di più imprese anche non contemporanee, al di là quindi della sua entità e rischiosità, a meno che nel cantiere stesso non siano eseguiti dei lavori non soggetti a permessi di costruire.
Adempimenti del Committente sull'applicazione del D.Lgs 81/2008 anche relativamente alle nomine del CSP e del CSE.	<p>Articolo 90 - Obblighi del committente o del responsabile dei lavori</p> <p>1. Il committente o il responsabile dei lavori, nella fase di progettazione dell'opera, ed in particolare al momento delle scelte tecniche, nell'esecuzione del progetto e nell'organizzazione delle operazioni di cantiere, si attiene ai principi e alle misure generali di tutela di cui all'articolo 15. Al fine di permettere la pianificazione dell'esecuzione in condizioni di sicurezza dei lavori o delle fasi di lavoro che si devono svolgere simultaneamente o successivamente tra loro, il committente o il responsabile dei lavori prevede nel progetto la durata di tali lavori o fasi di lavoro.</p> <p>2. Il committente o il responsabile dei lavori, nella fase della progettazione dell'opera, valuta i documenti di cui all'articolo 91, comma 1, lettere a) e b).</p> <p>3. Nei cantieri in cui è prevista la presenza di più imprese, anche non contemporanea, il committente, anche nei casi di coincidenza con l'impresa esecutrice, o il responsabile dei lavori, contestualmente all'affidamento dell'incarico di progettazione, designa il coordinatore per la progettazione.</p> <p>4. Nel caso di cui al comma 3, il committente o il responsabile dei lavori, prima dell'affidamento dei lavori, designa il coordinatore per l'esecuzione dei lavori, in possesso dei requisiti di cui all'articolo 98.</p> <p>5. La disposizione di cui al comma 4 si applica anche nel caso in cui, dopo l'affidamento dei lavori a un'unica impresa, l'esecuzione dei lavori o di parte di essi sia affidata a una o più imprese.</p> <p>6. Il committente o il responsabile dei lavori, qualora in possesso dei requisiti di cui all'articolo 98, ha facoltà di svolgere le funzioni sia di coordinatore per la progettazione sia di coordinatore per l'esecuzione dei lavori.</p>

	<p>7. Il committente o il responsabile dei lavori comunica alle imprese esecutrici e ai lavoratori autonomi il nominativo del coordinatore per la progettazione e quello del coordinatore per l'esecuzione dei lavori. Tali nominativi sono indicati nel cartello di cantiere.</p> <p>8. Il committente o il responsabile dei lavori ha facoltà di sostituire in qualsiasi momento, anche personalmente, se in possesso dei requisiti di cui all'articolo 98, i soggetti designati in attuazione dei commi 3 e 4.</p> <p>9. Il committente o il responsabile dei lavori, anche nel caso di affidamento dei lavori ad un'unica impresa:</p> <p>a) verifica l'idoneità tecnico-professionale dell'impresa affidataria, delle imprese esecutrici e dei lavoratori autonomi in relazione alle funzioni o ai lavori da affidare, con le modalità di cui all' ALLEGATO XVII. Nei casi di cui al comma 11, il requisito di cui al periodo che precede si considera soddisfatto mediante presentazione da parte dell'impresa del certificato di iscrizione alla Camera di commercio, industria e artigianato e del documento unico di regolarità contributiva, corredato da autocertificazione in ordine al possesso degli altri requisiti previsti dall' ALLEGATO XVII;</p> <p>b) chiede alle imprese esecutrici una dichiarazione dell'organico medio annuo, distinto per qualifica, corredata dagli estremi delle denunce dei lavoratori effettuate all'Istituto nazionale della previdenza sociale (INPS), all'Istituto nazionale assicurazione infortuni sul lavoro (INAIL) e alle casse edili, nonché una dichiarazione relativa al contratto collettivo stipulato dalle organizzazioni sindacali comparativamente più rappresentative, applicato ai lavoratori dipendenti. Nei casi di cui al comma 11, il requisito di cui al periodo che precede si considera soddisfatto mediante presentazione da parte delle imprese del documento unico di regolarità contributiva e dell'autocertificazione relativa al contratto collettivo applicato;</p> <p>c) trasmette all'amministrazione competente, prima dell'inizio dei lavori oggetto del permesso di costruire o della denuncia di inizio attività, il nominativo delle imprese esecutrici dei lavori unitamente alla documentazione di cui alle lettere a) e b). L'obbligo di cui al periodo che precede sussiste anche in caso di lavori eseguiti in economia mediante affidamento delle singole lavorazioni a lavoratori autonomi, ovvero di lavori realizzati direttamente con proprio personale dipendente senza ricorso all'appalto. In assenza del documento unico di regolarità contributiva, anche in caso di variazione dell'impresa esecuttrice dei lavori, l'efficacia del titolo abilitativo è sospesa.</p> <p>10. In assenza del piano di sicurezza e di coordinamento di cui all'articolo 100 o del fascicolo di cui all'articolo 91, comma 1, lettera b), quando previsti, oppure in assenza di notifica di cui all'articolo 99, quando prevista, è sospesa l'efficacia del titolo abilitativo. L'organo di vigilanza comunica l'inadempienza all'amministrazione concedente.</p>
--	---

	11. In caso di lavori privati la disposizione di cui al comma 3 non si applica ai lavori non soggetti a permesso di costruire. Si applica in ogni caso quanto disposto dall'articolo 92, comma 2.
Nomina Responsabile dei Lavori	Nominato dalla Committenza, non obbligatoriamente. In fase progettuale lo deve individuare nella figura del Progettista, in fase esecutiva nella figura del Direttore dei Lavori.
Adempiere all'obbligo di notifica, art. 99 D. Lgs. 81/2008.	Verrà inoltrata agli organi di Vigilanza territoriale competente prima dell'inizio dei lavori.

2.3 Adempimenti preliminari del committente (o del Responsabile dei lavori in caso sia nominato)

Adempimenti	Annotazioni
Incarico a Responsabile dei lavori (Figura non obbligatoria).	All'atto dell'affidamento degli incarichi, deve essere nominato il Responsabile dei lavori. In fase progettuale lo deve individuare nella figura del Progettista, in fase esecutiva nella figura del Direttore dei Lavori.
Formalizzazione dell'Incarico a Coordinatore alla Progettazione.	Si allega tra i documenti contrattuali la lettera di incarico.
Formalizzazione dell'Incarico a Coordinatore dell'Esecuzione dei lavori.	Si allega tra i documenti contrattuali la lettera di incarico.
Previsione della durata dei lavori.	Il programma dei lavori, proposto da Progettista e CEL, è allegato alla documentazione contrattuale.
Verifica della predisposizione del Piano di Sicurezza e Coordinamento, nonché del F.T.O.	Il documento deve essere stato redatto in conformità al art. 100 del D.Lgs 81/2008 e deve rispettare i contenuti dell'allegato XV. Il F.T.O. predisposto dal CSP ai sensi dell'art. 91 del D.Lgs 81/2008 dovrà rispettare i contenuti definiti nell'allegato XVI ed è allegato al presente piano.
Verifica la predisposizione del Piano Operativo di Sicurezza.	L'appaltatore dovrà predisporre il POS nel rispetto del D.Lgs 81/2008 con i contenuti minimi previsti nell'allegato XV.
Invio Notifica preliminare nei casi previsti dalle disposizioni di Legge presso l'ASL competente e presso l'ufficio della Direzione Provinciale del Lavoro competente per territorio.	La notifica preliminare sarà inviata prima dell'inizio dei lavori. All'atto dell'apertura del cantiere copia della notifica dovrà essere affissa presso il cantiere.
Inoltro all'appaltatore copia della notifica preliminare per l'affissione della stessa in cantiere.	Una copia della notifica sarà allegata al presente documento, altra copia sarà affissa in cantiere.
Inoltro del Piano di Sicurezza e Coordinamento alle imprese invitate a presentare l'offerta.	All'atto delle formulazioni delle offerte gli appaltatori riceveranno copia del Piano di Sicurezza predisposto in ragione dell'art. 100 del D.Lgs 81/2008 Articolo 101 - Obblighi di trasmissione 1. Il committente o il responsabile dei lavori trasmette il piano di sicurezza e di coordinamento a tutte le imprese invitate a presentare offerte per l'esecuzione dei lavori. In caso di appalto di opera pubblica si considera trasmissione la messa a disposizione del piano a tutti i concorrenti alla gara di appalto. 2. Prima dell'inizio dei lavori l'impresa affidataria trasmette il piano di cui al comma 1 alle imprese esecutrici e ai lavoratori autonomi. 3. Prima dell'inizio dei rispettivi lavori ciascuna impresa esecutrice trasmette il proprio piano operativo di sicurezza all'impresa affidataria, la quale, previa verifica della congruenza rispetto al proprio, lo trasmette al coordinatore per l'esecuzione. I lavori hanno inizio dopo l'esito positivo delle suddette verifiche che sono effettuate tempestivamente e comunque non oltre 15 giorni dall'avvenuta ricezione.
Comunicazione alle imprese dei nominativi dei Coordinatori.	Il committente comunicherà agli appaltatori il nominativo del coordinatore per la progettazione dei lavori e per l'esecuzione degli stessi.

Articolo 101 - Obblighi di trasmissione

1. Il committente o il responsabile dei lavori trasmette il piano di sicurezza e di coordinamento a tutte le imprese invitate a presentare offerte per l'esecuzione dei lavori. In caso di appalto di opera pubblica si considera trasmissione la messa a disposizione del piano a tutti i concorrenti alla gara di appalto.
2. Prima dell'inizio dei lavori l'impresa affidataria trasmette il piano di cui al comma 1 alle imprese esecutrici e ai lavoratori autonomi.
3. Prima dell'inizio dei rispettivi lavori ciascuna impresa esecutrice trasmette il proprio piano operativo di sicurezza all'impresa affidataria, la quale, previa verifica della congruenza rispetto al proprio, lo trasmette al coordinatore per l'esecuzione. I lavori hanno inizio dopo l'esito positivo delle suddette verifiche che sono effettuate tempestivamente e comunque non oltre 15 giorni dall'avvenuta ricezione.

Articolo 102 - Consultazione dei rappresentanti per la sicurezza

1. Prima dell'accettazione del piano di sicurezza e di coordinamento di cui all'articolo 100 e delle modifiche significative apportate allo stesso, il datore di lavoro di ciascuna impresa esecutrice consulta il rappresentante dei lavoratori per la sicurezza e gli fornisce eventuali chiarimenti sul contenuto del piano. Il rappresentante dei lavoratori per la sicurezza ha facoltà di formulare proposte al riguardo.

Adempimenti preliminari dell'appaltatore
(da compilare ad appalto aggiudicato)

Adempimenti	Annotazioni
Presa visione del Piano di Sicurezza e Coordinamento.	Il PSC andrà trasmesso mediante atto formale, ad ogni singolo appaltatore.
Presa visione del Fascicolo Tecnico.	Il FTO andrà trasmesso mediante atto formale, ad ogni singolo appaltatore.
Predisposizione del Piano di Sicurezza Operativo prima dell'inizio dei lavori.	Il PSO andrà trasmesso mediante atto formale, al Coordinatore per l'esecuzione dei lavori (CEL) e da parte di ogni impresa in sub-appalto direttamente all'impresa Principale..
Messa a disposizione del Piano di Sicurezza e Coordinamento e del Piano di Sicurezza Operativo nei confronti del:	
RLS dell'azienda	Da verificare ad appalto aggiudicato
RLS territoriale.	Da verificare ad appalto aggiudicato
Presa visione dei costi previsti dal Piano di Sicurezza e Coordinamento.	Prima della presentazione dell'offerta da parte di ogni singolo appaltatore
Proposte di integrazione da parte degli appaltatori al Piano di Sicurezza e Coordinamento, senza modifica o adeguamento dei prezzi pattuiti	Da verificare ad appalto aggiudicato.
Informazione delle imprese di subappalto e/o di subfornitura sui rischi presenti in cantiere.	Da verificare ad appalto aggiudicato nel caso di presenza di imprese subappaltatrici di competenza dei singoli appaltatori.
Affissione nel luogo di lavoro della Notifica Preliminare.	Da verificare ad appalto aggiudicato
Esposizione nel cartello di cantiere dei nomi dei Coordinatori e dell'eventuale Responsabile dei lavori.	Da verificare ad appalto aggiudicato
Predisposizione dei singoli appaltatori del Piano di Sicurezza Operativo (PSO)	Da verificare all'atto dell'inizio dei lavori da parte dell'impresa principale e del CSE.

PRESCRIZIONE NEI CONFRONTI DELL'APPALTATORE

Al fine di poter meglio integrare e uniformare i contenuti e le prescrizioni di sicurezza dei due piani (PSC e PSO), sia sotto il profilo progettuale (*di competenza del Coordinatore*) che organizzativo-operativo (*di competenza dell'Appaltatore*), l'Appaltatore ha l'obbligo di predisporre il Piano di Sicurezza Operativo seguendo **preferibilmente** il modello di Piano allegato al presente PSC, quale modello compatibile al presente Piano.

Il CEL in caso l'appaltatore non predisponga il PSO seguendo il modello indicato si accerterà che i contenuti minimi del Piano predisposto dall'appaltatore rispecchino comunque quanto richiesto.

5 **2.8 Anagrafica di cantiere**(da compilare ad appalto aggiudicato)

Appaltatore				
Sede legale				
Recapito telefonico	Tel.		Fax	
Rappresentante legale:				
Lavorazioni da eseguire:				
N. occupati in cantiere	Operai:	Tecnici:	Altro:	Totale:
1° Aggiornamento del			2° Aggiornamento del	

Impresa di subappalto				
Sede legale				
Recapito telefonico	Tel.		Fax	
Rappresentante legale:				
Lavorazioni da eseguire:				
N. occupati in cantiere:	Operai:	Tecnici:	Altro:	Totale:
1° Aggiornamento del			2° Aggiornamento del	

Impresa di subappalto				
Sede legale				
Recapito telefonico	Tel.		Fax	
Rappresentante legale:				
Lavorazioni da eseguire:				
N. occupati in cantiere:	Operai:	Tecnici:	Altro:	Totale:
1° Aggiornamento del			2° Aggiornamento del	

Impresa di subappalto				
Sede legale				
Recapito telefonico	Tel.		Fax	
Rappresentante legale:				
Lavorazioni da eseguire:				
N. occupati in cantiere:	Operai:	Tecnici:	Altro:	Totale:
1° Aggiornamento del			2° Aggiornamento del	

6 2.9 Norme generali di comportamento

L'appaltatore dovrà organizzare i lavori coinvolgendo oltre alle proprie maestranze, gli eventuali subappaltatori nel rispetto delle norme di sicurezza previste nel presente piano e/o nei documenti di valutazione dei rischi, nonché previste da norme di legge.

- 1) è assolutamente vietato eseguire indebitamente lavori che esulino dalla propria competenza;
- 2) l'accesso nell'area dei lavori è riservata al solo personale autorizzato ed è espressamente vietato introdurre persone estranee;
- 3) all'interno dei cantieri dovranno essere rispettate tutte le norme di circolazione indicate dai cartelli;
- 4) è assolutamente vietato introdursi in zone di cantiere o locali per i quali sia vietato l'ingresso alle persone non autorizzate;
- 5) i lavoratori dovranno mantenere pulito ed ordinato il posto di lavoro;
- 6) è assolutamente vietato consumare alcolici durante il lavoro o fare uso di sostanze stupefacenti.

7 2.10 Provvedimenti di competenza del coordinatore per l'esecuzione dei lavori

Le imprese ed i lavoratori addetti alla realizzazione dell'opera dovranno operare nel pieno rispetto delle norme di legge per la prevenzione degli infortuni e l'igiene del lavoro.

Dovranno inoltre essere rispettate le specifiche disposizioni di sicurezza indicate nel presente PSC.

Comunicazione dei provvedimenti di competenza del CEL.

Nel caso di accertate violazioni, il coordinatore per la esecuzione dei lavori adotterà direttamente o segnalerà al Committente perché vengano presi i provvedimenti ritenuti più opportuni ai fini della salvaguardia dell'incolumità fisica dei lavoratori, richiami formali al rispetto delle norme di prevenzione infortuni, allontanamento dal posto di lavoro, temporanea sospensione dei lavori sino al ripristino delle condizioni di sicurezza.

La comunicazione dei provvedimenti sarà eseguita attraverso verbali consegnati direttamente all'Appaltatore con indicazione della mancanza riscontrata e dei termini per l'eventuale rientro nella norma.

8 3. Programma lavori e pianificazione delle fasi di lavoro

9 3.1 Programma lavori

Il programma dei lavori predisposto dal CEL e riportato nel presente PSC è basato sui documenti contrattuali e sulle tavole di progetto. Il programma dei lavori è sviluppato sulla base delle principali fasi di lavoro previste dal progetto dell'opera.

È compito dell'appaltatore confermare quanto esposto o notificare immediatamente al coordinatore della sicurezza in fase esecutiva (CEL) eventuali modifiche o diversità rispetto a quanto programmato.

Le modifiche verranno accettate dal CEL solo se giustificate e correlate da relazione esplicativa e presentate prima dell'apertura del cantiere.

Le eventuali modifiche al programma dei lavori devono essere presentate da ciascuna impresa partecipante. Quanto sopra vale anche per ulteriori modifiche o variazioni.

L'appaltatore che ha l'obbligo di predisporre il PSO (Piano di Sicurezza Operativo) dovrà in accordo con il CEL e il DL aggiornare il programma che segue in relazione alle scelte operative ed organizzative che restano autonome dell'appaltatore.

Il programma rielaborato dovrà contenere le fasi principali di lavoro, le sottofasi, inizio e fine di ogni singola lavorazione e indicare le sovrapposizioni.

Con l'inizio dei lavori il programma di GANTT aggiornato dovrà essere trasmesso a cura dell'appaltatore al CEL e DL.

La durata dei lavori deve essere stimata nel piano di sicurezza..

FASCICOLO TECNICO DELL'OPERA

Fascicolo tecnico dell'opera

Il fascicolo comprende due parti:

1. Parte A: Manutenzione ordinaria e straordinaria dell'opera

In tale parte si elencano sia i pericoli che eventualmente possono presentarsi nel corso di lavori successivi sia i dispositivi e/o i provvedimenti programmati per prevenire tali rischi.

La parte A è suddivisa a sua volta in

Parte A1 lavori di revisione

Parte A2 lavori di sanatoria e riparazione

2. Parte B: Equipaggiamenti in dotazione dell'opera

In questa parte compare un riepilogo della documentazione tecnica a cui si aggiungono istruzioni per interventi di emergenza.

Il “**controllo**” viene definito compiutamente nella fase di pianificazione ed eventualmente modificato nella fase esecutiva in funzione dell'evoluzione del cantiere.

Parte A - Manutenzione ordinaria e straordinaria dell'opera

Per le voci corrispondenti il formulario assume la forma di schede di controllo, compilate separatamente per i lavori di revisione (Parte A1) e per i lavori di sanatoria e riparazione (Parte A2).

Le schede che seguono sono strutturate a colonne:

Colonna 1 “compartimento”

La colonna 1 riporta l'elenco dei vari compartimenti dell'opera.

Colonne 2 e 3 “indispensabile”

Per la fase di pianificazione, nelle colonne 2 e 3 occorre indicare gli eventuali lavori di manutenzione ordinaria e straordinaria ritenuti indispensabili.

Colonna 4 “cadenza”

La colonna 4 riporta la cadenza dei lavori.

Colonna 5 “ditta incaricata”

Nella colonna 5 si indicano le ditte incaricate dell'esecuzione dei lavori.

Nel caso in cui l'esecutore dei lavori sia lo stesso committente quest'ultimo è tenuto a registrare il nominativo del responsabile dei lavori.

Colonna 6 “rischi potenziali”

I rischi connessi con i lavori sono riportati nella colonna 6.

Colonna 7 “attrezzature di sicurezza in esercizio”

Nella colonna 7 si riportano le misure atte a neutralizzare i rischi nonché la natura degli equipaggiamenti di sicurezza, che verranno incorporati nell'edificio o diventeranno di proprietà del committente.

Colonna 8 “dispositivi ausiliari in locazione”

Nella colonna 8 sono indicate le attrezzature che il committente non intende installare o acquistare, ma che sono indispensabili per prevenire i rischi derivanti da futuri lavori.

Colonna 9 “Osservazioni, riferimento alle schede allegate”

Parte A1: Lavori di revisione

Manutenzione ordinaria e straordinaria dell'opera

Per il compartimento	Indispensabile		Cadenza	ditta incaricata	Rischi potenziali	Disp.di sicurezza in esercizio	Att.rez. ausiliarie in locazione	Osservazioni
	SI	NO						
1	2	3	4	5	6	7	8	9
1. Nelle vie di circolazione a- strada	X		annuale		possibilità di cadute		Camion, posa asfalto a freddo	Segnaletica di avvertimento
b- segnaletica	X		annuale		abrasioni		Mezzi comunali o ditta specializzata	Segnaletica di avvertimento
2. Piantumazione	X		annuale		Cadute dall'alto	Scale e piattaforme	Automezzo dotato di cestello elevatore	Uso cintura di sicurezza, guanti occhiali, scarpe

Parte A2: Lavori di sanatoria e riparazione

Manutenzione ordinaria e straordinaria dell'opera

Per il compartimento	Indispensabile		Cadenza	ditta incaricata	Rischi potenziali	Disp.di sicurezza in esercizio	Att.rez. ausiliarie in locazione	Osservazioni
	SI	NO						
1	2	3	4	5	6	7	8	9
1. Nelle vie di circolazione a- strada		X	Annuale		possibilità di cadute	Copertura buche e livellamen-to sconnessio-ni	Autocarro, attrezzature varie	Segnaletica di avvertimento
b- segnaletica		X	biennale		Inalazione vapori vernici e solventi	Rifacimen-to segnaletica		Uso maschere protezione, tute , guanti occhiali.
3. manutenzione aiuole	X		semestrale		tagli	Attrezzi meccanici	Mezzi dotati di protezioni a norma	Uso guanti, occhiali, e/o visiera scarpe e tuta di lavoro
4. piante	X		annuale		Cadute dall'alto	Scale e piattaforme	Automezzo dotato di cestello idraulico o piattaforme	Uso cintura di sicurezza, guanti occhiali, scarpe

Parte B : Equipaggiamenti in dotazione dell'opera

Dati relativi agli equipaggiamenti in dotazione all'opera

Documenti per	Disponibili		N. del progetto e/o di repertorio	Posa (sito)	Osservazioni
	SI	NO			
1	2	3	4	5	6
2. Vie di circolazione: a-strada	X		Archivio Comune Pos. Protocollo:		
3. segnaletica	X		Archivio Comune Pos. Protocollo:	In adiacenza ai percorsi pedonali dei marciapiedi	Posizionamento segnaletica verticale ed orizzontale

Parte B – Dati relativi agli equipaggiamenti in dotazione dell'opera

Per le voci corrispondenti il formulario assume la forma di schede di controllo, strutturate a colonne:

Colonna 1 "Documentazione"

Nella colonna 1 vengono indicati tutti i corpi di mestiere che possono interessare in tale campo i singoli compartimenti.

Colonne 2 e 3 "Disponibile"

Nelle colonne 2 e 3 sono spuntate le voci relative ai documenti effettivamente disponibili per l'opera.

Qualora tali documenti non siano disponibili, occorre apporre una crocetta nella colonna 3. A questo punto esistono due possibilità: qualora l'opera non sia corredata di tali dispositivi, occorre indicarla mancante nella colonna 6, se invece tali dispositivi sono disponibili, ma mancano le corrispettive documentazioni, occorre indicare nella colonna 6 la voce "non disponibile".

Se si spunta la colonna 2, alla stessa altezza va registrato nella colonna 4 il numero del progetto o di repertorio e nella colonna 5 la località in cui si possono ritrovare le documentazioni sulla dotazione del cantiere.

Colonna 4 "N. del progetto e/o del repertorio" e colonna 5 "Posa (sito) Luogo di osservazione"

In caso di dislocazione o di trasformazione delle attrezzature, le documentazioni vanno citate nella colonna 4 e il luogo in cui sono conservate nella colonna 5.

Colonna 6 "Osservazioni"

Nella colonna 6 è registrata la data delle modifiche con eventuali osservazioni.